

# COMENTARIO ECONÓMICO DEL DÍA

Octubre 4 de 2022

Página  
1

## Resultados de agosto: el desempleo puede bajar más rápido de lo esperado en 2022

El pasado viernes el DANE presentó los principales resultados del mercado laboral para el mes de agosto. El dato es el más bajo en lo que va del año (10.6%). El resultado obedece a la entrada de personas a la fuerza laboral y la reducción en el número de inactivos. Sin embargo, esos últimos siguen siendo 940 mil más que en agosto de 2019, por lo que, a pesar del importante repunte del empleo en el octavo mes del año, hay que reconocer que hay un espacio importante de reactivación que no se ha explotado en materia de empleo y que seguimos rezagados con respecto al 2019 antes de comenzar la emergencia sanitaria.

Adicionalmente, el DANE publicó las series empalmadas de empleo con el nuevo marco muestral del censo 2018. En ese sentido comparamos los principales resultados del mes con las series históricas de empleo, dejando ver que seguimos en una senda de recuperación de la emergencia sanitaria pero no al mismo ritmo de la economía. Con eso nos acercamos a niveles de empleo que veíamos en el 2012 y 2013 y se espera que siga bajando el desempleo en pequeñas magnitudes en lo que resta del año. De esta manera, se estaría rondando un desempleo promedio en el 2022 de 11.3%.

Como notas positivas se ve un mayor crecimiento del empleo particular con respecto al cuenta propia, lo cual es una buena noticia para la formalización de

la economía y por ende para el bienestar de los hogares en Colombia. Además, las mujeres obtuvieron la tasa de desempleo más baja desde noviembre de 2019, así como también cerraron brechas en materia de ocupación e inactividad. La inclusión femenina al mercado laboral siempre será una buena señal pues es allí donde recae uno de los principales problemas estructurales del mercado laboral en el país.

En este *Comentario Económico del Día* presentaremos las novedades reportadas por la oficina estadística, seguidas de un análisis de los aspectos más importantes del mercado laboral para el mes de agosto de 2022.

### Principales resultados del mercado laboral

La tasa de desempleo para agosto de 2022 fue del 10.6%, 0.4pp por debajo del registro del mes anterior y 2.3pp menor a la cifra de agosto de 2021 (12.9%) (ver Gráfico 1). Con lo anterior, el promedio de 12 meses se ubica en 11.7% y alcanza su nivel más bajo desde marzo de 2020 (11.1%). Los resultados del mes de agosto, que incluyen las series empalmadas con el nuevo marco muestral permiten comparar los resultados con los observados desde 2001. En ese sentido, vemos un dato de desempleo que se asemeja a los observados en el 2012 y 2013.

**Gráfico 1. Tasa de Desempleo - Total Nacional  
(%, a agosto de 2022)**

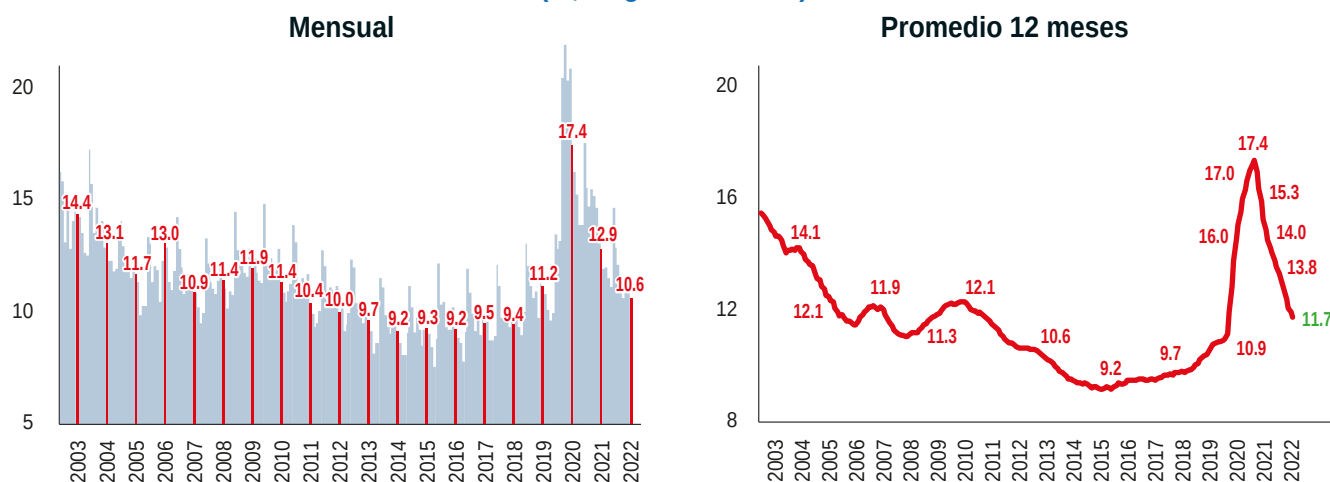

Fuente: cálculos ANIF con base en DANE.

La reducción intermensual del desempleo es consistente con lo que ha pasado históricamente entre julio y agosto, lo que quiere decir que nuevamente hay señales de la recuperación de estacionalidad por parte del mercado laboral. De continuar esa tendencia, los meses restantes del año tendrían datos de desempleo similares e incluso más bajos que el registrado en agosto, por lo cual estaríamos viendo cifras de desempleo de un solo dígito antes de que termine el año y se esperaría una TD promedio para todo el 2022 entre 11 y 11.5%. Sin embargo, reiteramos que los problemas estructurales del mercado laboral que estaban presentes antes de la emergencia sanitaria no se han resuelto, lo que puede frenar esa recuperación.

Ahora bien, la población ocupada continuó creciendo, teniendo en agosto 1.6 millones de nuevos ocupados (para un total de 22.6 millones) (ver Gráfico 2), de los cuales 698 mil fueron generados en las 13 principales ciudades (44.1%). Por su parte, la Tasa de Ocupación alcanzó el 55.6% en su promedio de los últimos 12 meses, siendo este el registro más alto desde abril de 2020 (55.8%).

Ahora bien, recordando que el DANE publicó junto con los resultados del mes de agosto la serie empalmada de mercado laboral con el marco estadístico 2018, es importante revisar el sesgo que se generaba a partir de realizar las mediciones de empleo con un marco estadístico<sup>1</sup> que se calculó 17 años atrás (2005). En ese sentido y como se puede ver en el Gráfico 3, la serie de ocupados estimada con el marco 2005 fue sistemáticamente sobreestimando la población ocupada, siendo este sesgo creciente conforme pasaron los años. En agosto de 2006 la diferencia era de 2.6%, mientras que para agosto de 2021 era de 5.1%, representando un aumento de 2.5pp. Con eso, es importante resaltar la importancia de realizar mediciones poblacionales en los periodos de ley y actualizar las cifras oficiales a conformidad. Ahora bien, lo importante para analizar la informa-

<sup>1</sup> La Gran Encuesta Integrada de Hogares (GEIH) tiene como marco estadístico las estimaciones de población que se documentan en el CENSO nacional. Hasta diciembre de 2021, los datos de la GEIH se calculaban dentro del marco muestral del CENSO de 2005. A partir de enero de 2022, el DANE comenzó a calcular los resultados con el marco muestral del CENSO de 2018.

**Gráfico 2. Ocupación - Total Nacional  
(a agosto de 2022)**

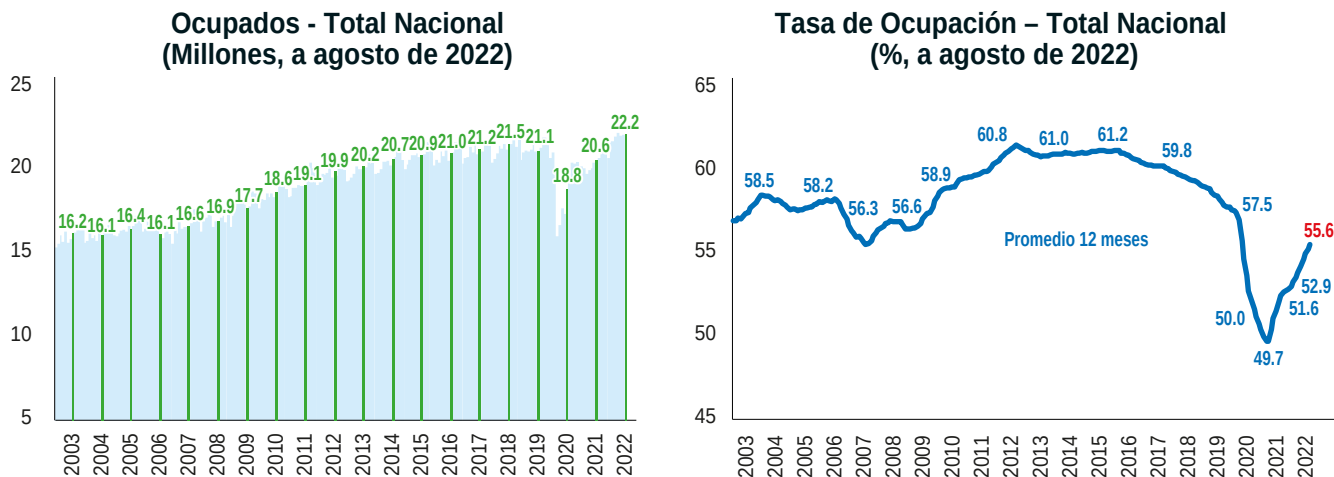

Fuente: cálculos ANIF con base en DANE.

**Gráfico 3. Ocupados según marco muestral – Total nacional  
(Millones, 2005 – 2022)**

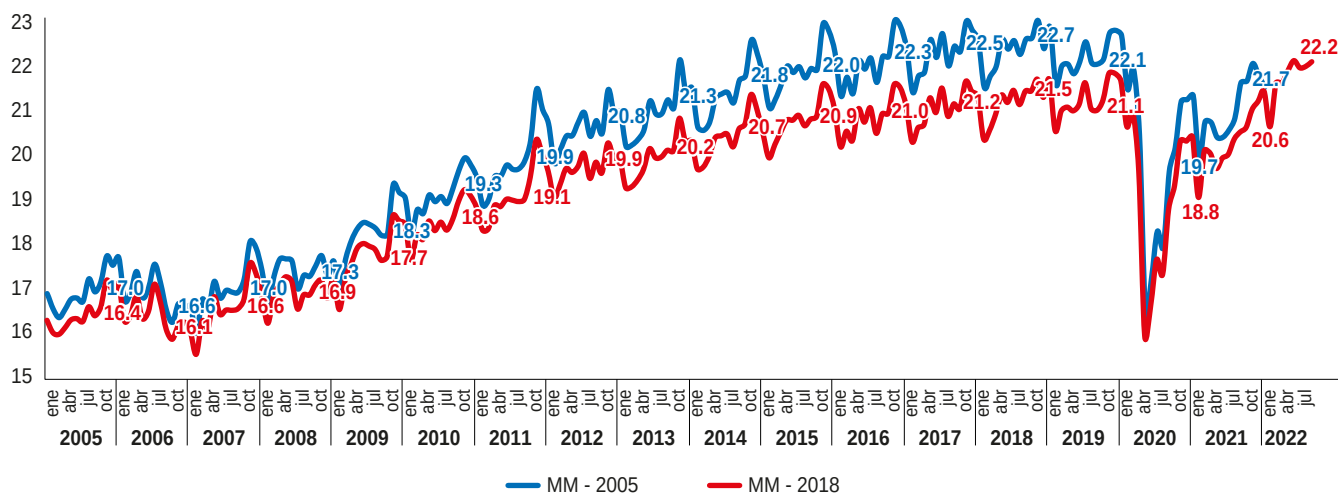

Fuente: cálculos ANIF con base en DANE.

ción es la tendencia que presentan los datos, la cual ha sido la misma sin importar el marco muestral, en ese sentido el análisis que se ha hecho a través de los años considera correctamente la dinámica del mercado laboral y sus características. Ahora bien, la única diferencia es que, con la reciente actualización, se tienen magnitudes más fidedignas a la realidad de la población colombiana en el presente.

Volviendo a los resultados de agosto, el número de desocupados se redujo en 401 mil personas entre agosto de 2021 y agosto de 2022, para ubicarse en un total de 2.6 millones de personas. El 58.4% de la variación anual se encuentra concentrada en las 13 principales ciudades. Además, el número de personas en el desempleo se redujo en 87 mil entre julio y agosto de 2022. Es necesario agregar que, a pesar de que en el total nacional se ha reducido el número de desocupados, en los centros poblados y rural disperso se han presentado aumentos en la variación anual, lo que muestra el poco dinamismo del mercado laboral en esos dominios geográficos.

Además, se nota una disminución en la variación anual de la población por fuera de la fuerza laboral de 630 mil personas (234 mil en las 13 principales ciudades). No obstante, aún hay 14.3 millones de personas por fuera de la fuerza laboral. Adicionalmente, al enfocarse en la variación intermensual del total nacional, hay un incremento de 40 mil personas en la población por fuera de la fuerza de trabajo, lo cual supone un freno a la reactivación del empleo en el largo plazo.

Como consecuencia de las cifras antes mencionadas, la TGP del mes de agosto de 2022 fue de 63.5%, igual a la de un mes atrás, pero 2.2pp más alta que la de agosto de 2021 (61.3%).

En síntesis, los resultados de empleo parecen estar mejorando conforme pasan los meses, pero no a la misma velocidad que mejoran los indicadores de la demanda interna y de la economía en general. En el Gráfico 4 se puede ver que mientras la economía colombiana medida con el Índice de Seguimiento a

**Gráfico 4. Ocupados vs. ISE**  
(Índice base 100 = febrero 2020)

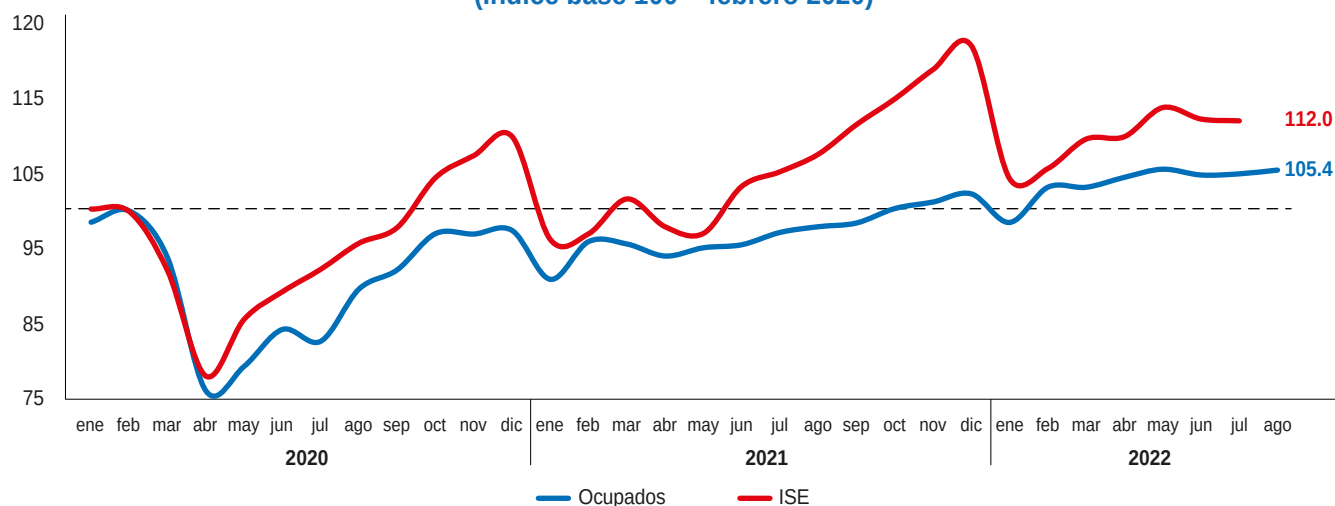

Fuente: cálculos ANIF con base en DANE.

la Economía (ISE) se encuentra un 12% por encima de los niveles de febrero de 2020 (previo a la emergencia sanitaria), los ocupados solo han aumentado 5.4% con respecto al mismo periodo. Lo anterior es importante porque, para que el crecimiento sea sostenible en el largo plazo, se debe traducir en más puestos de trabajo que soporten esos niveles de aumento de demanda. De lo contrario, la economía estaría creciendo soportada en el endeudamiento de los hogares, aspecto que no permitiría consolidar el crecimiento en los próximos meses y podría traer consecuencias de bienestar para los hogares en el mediano y largo plazo.

### **Análisis de la tasa de desempleo desestacionalizada**

La TD desestacionalizada en agosto se redujo 0.1pp con respecto a julio (10.6% vs. 10.7%) (ver Gráfico 5).

**Gráfico 5. Tasa de desempleo desestacionalizada - Total nacional (%), enero 2003 - agosto 2022**



Fuente: cálculos ANIF con base en DANE.

Es en la medición desestacionalizada donde se eliminan los factores de calendario que afectan los resultados de mercado laboral, como lo pueden ser el repunte de comercio en las festividades de diciembre o las finalizaciones de contratos de termino fijo que se reflejan en los resultados de enero. En ese sentido, la TD desestacionalizada refleja realmente la situación del mercado laboral y más importante que el dato, la tendencia de la TD muestra la rigidez del mercado laboral a través de los años y la dificultad de bajar los registros de desempleo. Con los resultados de agosto, y en general de los últimos meses, se muestra nuevamente que los problemas estructurales que traía el mercado laboral antes de la pandemia no desaparecieron, sino que por el contrario, parecen haberse acentuado. Esa situación es uno de los factores que lleva a que el crecimiento económico que se ha visto en el 2021 y lo corrido de 2022 no se traduzca en reducción del desempleo.

### **Brechas de género**

El mes de agosto mostró resultados positivos para la reducción de la brecha de género tanto por un ingreso masivo de mujeres a la fuerza de trabajo como por una reducción importante en el desempleo femenino. La TD por género en agosto fue de 13.3% para las mujeres y de 8.7% para los hombres (ver Gráfico 6), lo que supone una brecha de 4.6pp la cual es menor a la brecha de 6.1pp presentada en agosto de 2021.

De los 1.6 millones de nuevos puestos de trabajo 1.1 millones fueron para mujeres. Es decir que por cada 2 hombres que ingresaron a la población ocupada, 5 mujeres lo hicieron. Por último, la población femenina por fuera de la fuerza laboral se redujo en 633 mil personas mientras la población masculina aumentó en 3 mil personas. Esa tendencia se ha visto de forma continua en los últimos meses, lo cual es una buena señal para la reducción de la brecha de inactividad entre hombres y mujeres. No obstante, teniendo en cuenta los últimos datos de aumento de inactivos en la variación intermensual, esa corrección de la brecha podría estancarse en meses subsecuentes.

**Gráfico 6. Tasa de desempleo por género  
(%, agosto 2021 - 2022)**

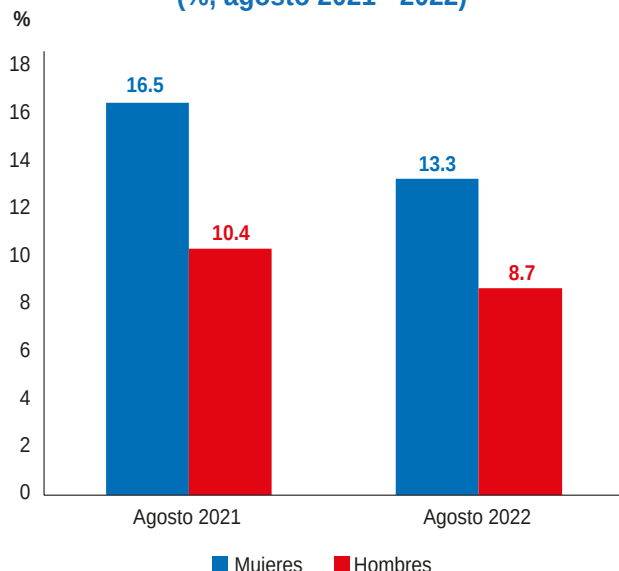

Fuente: cálculos ANIF con base en DANE.

**Gráfico 7. Tasa de desempleo  
13 principales ciudades  
(%, trimestre móvil junio - agosto 2022)**

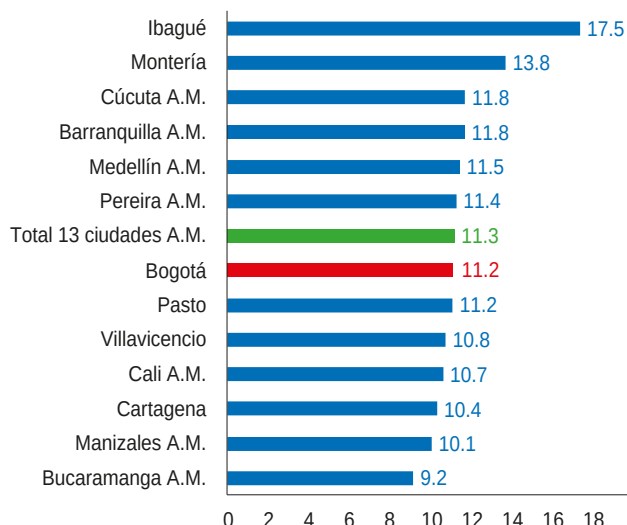

Fuente: cálculos ANIF con base en DANE.

## Desempleo en las principales ciudades

La tasa de desempleo en las 13 principales ciudades para agosto de 2022 fue del 10.8% lo que representa una reducción de 2.6pp frente al 13.4% que se tuvo en agosto de 2021. Se puede ver que la TD en las 13 ciudades continúa siendo mayor que el promedio nacional, obedeciendo a que la caída del empleo fue de mayor magnitud en esos territorios durante la emergencia sanitaria que en el resto del país, por lo que su recuperación ha tomado más tiempo.

Durante el trimestre móvil de junio a agosto de 2022 se observó una tasa de desempleo de 11.3% en las 13 principales ciudades (ver Gráfico 7). En Bogotá, donde se concentra el mayor número de personas en la fuerza de trabajo, se observa una tasa de desempleo de 11.2% en ese mismo trimestre móvil.

Se destacan los resultados de Bucaramanga (9.2%), Manizales (10.1%) y Cartagena (10.4%) como las

ciudades principales con menor desempleo en el trimestre móvil, mientras que Cúcuta (11.8%), Montería (13.8%) e Ibagué (17.5%) presentaron las tasas de desempleo más altas en el último trimestre móvil. Preocupa particularmente el caso de Ibagué. La capital del Tolima actualmente cuenta con un registro 6.2pp por encima del promedio y 3.7pp por encima de Montería, la siguiente ciudad con mayor desempleo en el trimestre móvil.

## Análisis por posición ocupacional

De los nuevos ocupados por posición ocupacional se observa que 1.4 millones son empleados particulares mientras que solo 155 mil son empleados por cuenta propia, lo cual supone un nuevo empujón al empleo particular, que es mayoritariamente formal, sobre el empleo por cuenta propia. La categoría de empleado o patrón muestra una recuperación relevante con un aumento de 34.4pp frente a agosto de 2021 como se

**Gráfico 8. Pérdida/Creación anual de empleos por posición ocupacional (variación porcentual, agosto 2022)**

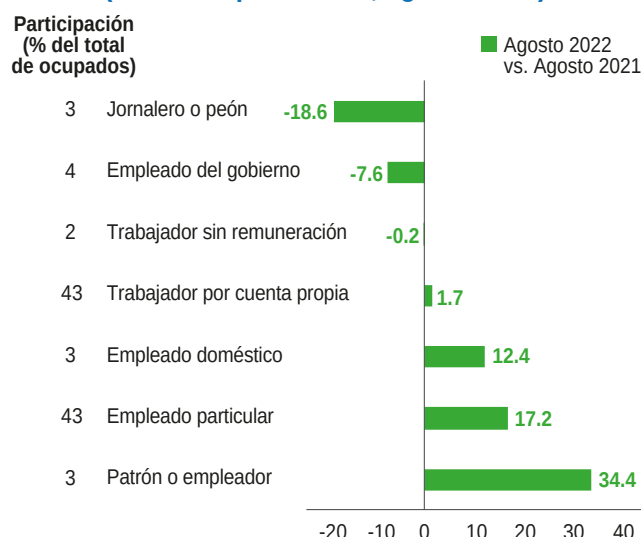

Fuente: cálculos ANIF con base en DANE.

ve en el Gráfico 8 (172 mil nuevos ocupados), lo cual es una buena señal para la generación de empleo en los meses subsecuentes. En contraste, los Jornaleros o peones (137 mil empleos menos) continuaron presentando contracciones en su número de puestos de trabajo en el orden de 18.6pp frente a agosto de 2021. Es el tercer mes consecutivo en el que la agricultura reduce su ocupación. Lo anterior obedece a la creciente dificultad de realizar ese tipo de labores por las condiciones climáticas y de precios de producción en todo el territorio.

### Análisis por actividad económica

Por su parte, a excepción de la Agricultura (-28 mil empleados), todas las ramas de actividad económica presentaron aumentos en su número de ocupados. El Comercio (372 mil), los Servicios sociales (300 mil) y el Entretenimiento (203 mil) fueron las que más crecieron en ocupación (ver Gráfico 9). Vemos

**Gráfico 9. Pérdida/Creación anual de empleos por actividad económica (miles, agosto 2022)**

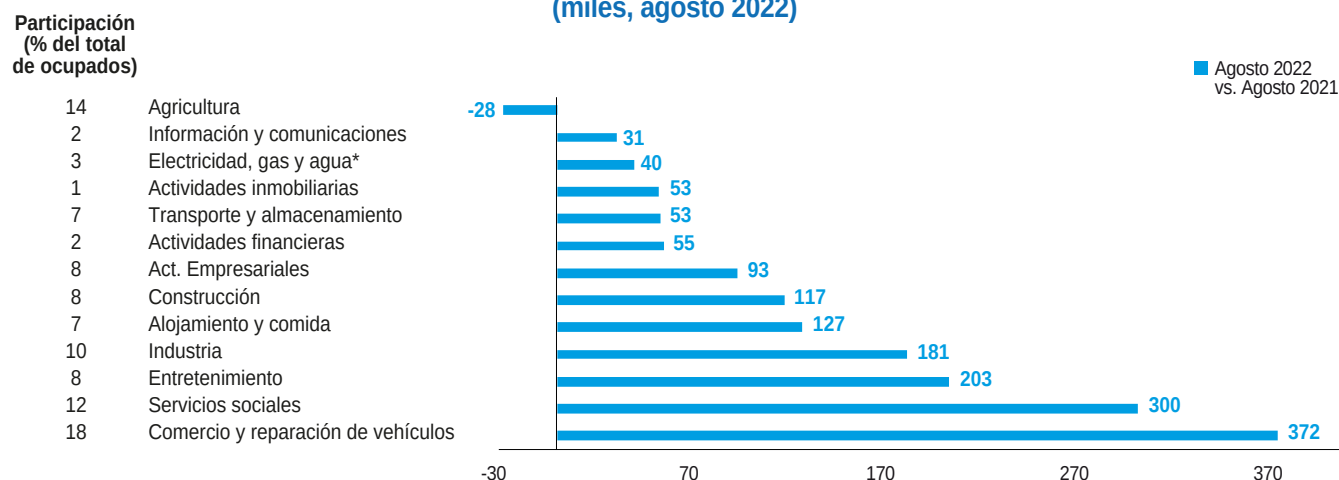

\* Incluye la rama de explotación de minas y canteras.  
Fuente: cálculos ANIF con base en DANE.



un crecimiento importante en la rama de comercio, lo cual es consecuencia directa del aumento de demanda que se ha presentado de manera generalizada en la economía.

## Conclusiones

En agosto se consolidó la recuperación de estacionalidad en el mercado laboral. Ese aspecto permite ver que, a pesar de que los datos de desempleo sean cada vez más bajos, hasta el punto de poder alcanzar registros de un dígito antes de cerrar el año, los problemas estructurales del mercado laboral no se han solucionado y por lo tanto la tendencia de lenta recuperación del empleo no pareciera corregirse por lo menos en el corto plazo.

Esa situación, sumada al importante crecimiento que se ha visto de la economía y particularmente de la demanda interna es inquietante, puesto que lo que pareciera estar soportando el crecimiento económico es el

endeudamiento de los hogares más que la generación de ingresos adicionales. Esa dinámica es insostenible para el crecimiento de largo plazo y puede traer consecuencias negativas para el bienestar de los hogares.

Por el lado positivo, el empleo femenino continúa recuperándose a niveles más altos que el de los hombres, disminuyendo la brecha de género que ha existido históricamente en el mercado laboral colombiano. A su vez, el empleo particular continúa creciendo en mayor medida que el cuenta propia, lo que acelera la formalización y, en consecuencia, el bienestar de los hogares.

Desde ANIF celebramos que el desempleo baje más rápido de lo esperado abriendo la posibilidad de obtener cifras de desempleo de un dígito antes de finalizar el año, pero somos prudentes al advertir que los esfuerzos de recuperación no son suficientes para equiparar el crecimiento de la demanda de los hogares, aspecto que podría traer implicaciones de bienestar en el mediano plazo.

### Equipo de Investigaciones de ANIF

**Presidente de ANIF**  
Mauricio Santa María S.

**Vicepresidente de ANIF**  
Anwar Rodríguez C.

**Investigador Jefe de ANIF**  
Camila Ciurlo A.

#### Investigadores

José Antonio Hernández R.  
Laura Llano C.  
Norberto Rojas D.  
Erika Schutt P.  
Daniel Franco L.

Fabián Suárez N.  
Samuel Malkún M.  
Alejandro Lobo C.  
María Camila Carvajal P.